



Protocolo específico para Skateboarding

Versión: 002

<u>Fecha de elaboración:</u>	<u>21/4/21</u>
<u>Fecha de la última actualización:</u>	<u>11/5/21</u>
<u>Aprobado por:</u>	Karla Alemán Cortés Ministra del Deporte
<u>Las personas usuarias son responsables de obtener la revisión actual antes de utilizar este documento.</u>	

Skateboarding

Contenido

1.0	Propósito	3
2.0	Objetivo	4
3.0	Alcance	4
4.0	Documentos de Referencia.....	4
5.0	Definiciones	6
6.0	Abreviaturas	8
7.0	Principios	9
8.0	Pre - requisitos de implementación	9
9.0	Higiene y desinfección.....	13
10.0	Actuación ante casos confirmados con COVID -19.....	16
11.0	Logística específica para skateboarding	17
12.0	Comunicación	25
13.0	Aprobación, seguimiento y evaluación.....	26
14.0	Anexos	27

Skateboarding

1.0 Propósito

El siguiente protocolo surge en el marco de la declaratoria de estado de emergencia nacional en todo el territorio de la República de Costa Rica, oficializada mediante Decreto Ejecutivo 42227-MP-S producto del COVID-19 y dadas las características de la pandemia y las formas diversas del contagio del virus.

Este documento está sujeto a ser actualizado permanentemente con el objeto de que responda en todo momento a las necesidades y lineamientos sanitarios vigentes.

Este protocolo fue elaborado por representantes de las siguientes organizaciones:

Participantes	Organización
Evelyn Arroyo Villalobos	MIDEPOR, Asesora de la Ministra del Deporte
Minor Monge Montero Grettel Córdoba López Andrés Carvajal Cartín Gustavo Castillo Quirós	ICODER, Comisión Técnica Asesora de protocolos MIDEPOR
Willy Gálvez Aguilar Jorge Lobo Di Palma Daniela Cruz Mejía	Comisión Técnica Asesora de protocolos MIDEPOR
Pedro Cambronerero Orozco	MEP, Comisión Técnica Asesora de Protocolos de MIDEPOR
Dania Díaz Trejos Fernando González Castro	Federación Skateboarding Costa Rica

Skateboarding

2.0 Objetivo

La aplicación de este documento va dirigida a la práctica del skateboarding, específicamente a las personas participantes, como parte de las acciones preventivas y de mitigación dictadas por el Ministerio de Salud para atender la pandemia del COVID-19.

3.0 Alcance

El presente documento es dirigido a las personas relacionadas directamente al skateboarding:

- Personas que practican el skateboarding de forma profesional y permanente.
- Cuerpos técnicos: personas que se dedican a la preparación física, técnica, táctica, mental e integral de deportistas.
- Personal administrativo: personal de las instalaciones, servicio al cliente, seguridad, limpieza, prensa y contratación de servicios.

4.0 Documentos de Referencia

- Decreto ejecutivo 42227-MP-S. Declaración de estado de emergencia nacional: <https://www.presidencia.go.cr/bicentenario/wp-content/uploads/2020/03/Decreto-Ejecutivo-42227-Emergencia-Nacional.pdf>
- Decreto Ejecutivo N° 42317-MTSS-S. La activación de protocolos y medidas sanitarias en los centros del trabajo por parte de las comisiones y oficinas o departamentos de salud ocupacional ante el COVID-19: https://www.cso.go.cr/legislacion/decretos_normativa_reglamentaria/Decreto%20Ejecutivo%2042317%20salud%20ocupacional.pdf
- Directriz N° 073-S-MTSS. Sobre las medidas de atención y coordinación interinstitucional ante la alerta sanitaria por coronavirus (COVID-19): <http://www.mtss.go.cr/elministerio/biblioteca/documentos/Directriz%20073-S-MTSS.pdf>
- Directriz N° 077-S-MTSS-MIDEPLAN. “Dirigida a la Administración Pública Central y Descentralizada: sobre el funcionamiento de las instituciones estatales durante la declaratoria de emergencia nacional por COVID-19”: https://www.ministeriodesalud.go.cr/sobre_ministerio/prensa/decretos_cvd/directriz_077_s_mtss_mideplan_funcionamiento_instituciones_publicas.pdf
- Medidas administrativas temporales para la atención de actividades de concentración masiva debido a la alerta sanitaria por COVID-19, en su versión actual: https://www.ministeriodesalud.go.cr/sobre_ministerio/prensa/docs/medidas_administrativas_temporales_atencion_actividades_concentracion_masiva_09102020.pdf
- Directriz 082-MP-S: Protocolos sectoriales para una reapertura segura, en su versión actual: <https://covid19.go.cr/wp-content/uploads/2020/05/Protocolos-Sectoriales-Instituciones-y-sectores.pdf>

Skateboarding

- Guía para la prevención, mitigación y continuidad del negocio por la pandemia del COVID-19 en los centros de trabajo, en su versión actual: https://www.ministeriodesalud.go.cr/sobre_ministerio/prensa/docs/guia_continuidad_negocio_v1_21042020.pdf
- INTE/DN-MP-S-19:2020. “Requisitos para la elaboración de protocolos sectoriales para la implementación Directrices y Lineamientos sanitarios para COVID-19”, en su versión actual: https://www.ministeriodesalud.go.cr/sobre_ministerio/prensa/caja_herramientas/requisito_protocolos_sectoriales_13052020.pdf
- Lineamientos generales para oficinas con atención al público (Bancos, correos, instituciones del Estado, Poder Judicial, empresas privadas de servicios) debido a la alerta sanitaria por Coronavirus (COVID-19), en su versión actual: https://www.ministeriodesalud.go.cr/sobre_ministerio/prensa/docs/lineamiento_general_servicios_atienden_publico_v1_17032020.pdf
- Lineamientos generales para propietarios y administradores de Centros de Trabajo por Coronavirus (COVID-19), en su versión actual: https://www.ministeriodesalud.go.cr/sobre_ministerio/prensa/docs/ls_cs_009_lineamiento_general_propietarios_administradores_centros_trabajo_08072020_v7.pdf
- Lineamientos Nacionales para la Vigilancia de la enfermedad COVID-19, en su versión actual: https://www.ministeriodesalud.go.cr/sobre_ministerio/prensa/docs/ls_vs_001_Version_17_Vigilancia_COVID19_22_12_2020.pdf
- LS-VG-003. Lineamientos generales para el seguimiento y levantamiento de actos administrativos (orden sanitaria) de aislamiento domiciliar por COVID-19, en su versión actual:
- LS-SS-006. Lineamientos generales para el uso del Equipo de Protección Personal (EPP), para prevenir la exposición al COVID-19 en Servicios de Salud y Centros de trabajo.
- LS-PG-007. Lineamientos básicos de conducta para reducir el riesgo de transmisión de COVID-19, asociados a la responsabilidad individual: https://www.ministeriodesalud.go.cr/sobre_ministerio/prensa/docs/ls_pg_007_responsabilidades_individuales_06072020_v1.pdf
- LS-PG-008. Lineamientos generales para limpieza y desinfección de espacios físicos ante el Coronavirus (COVID-19). en su versión actual: https://www.ministeriodesalud.go.cr/sobre_ministerio/prensa/docs/ls_pg_032_limpieza_desinfeccion_29052020.pdf
- https://www.ministeriodesalud.go.cr/sobre_ministerio/prensa/docs/lineamientos_seguimiento_os_aislamiento_v9_03022021.pdf
- LS-PG-008. Lineamientos generales para limpieza y desinfección de espacios físicos ante el Coronavirus (COVID-19), en su versión actual: https://www.ministeriodesalud.go.cr/sobre_ministerio/prensa/docs/ls_pg_032_limpieza_desinfeccion_29052020.pdf

Skateboarding

- Protocolo Sectorial Deporte y Recreación, en su versión actual: <https://www.icoder.go.cr/documentos/func-startdown/2465/>
- Código de la niñez y la adolescencia Ley N° 7739: <https://pani.go.cr/descargas/bibliografia-recursos-humanos/557-codigo-de-la-ninez-y-la-adolescencia/file>
- LS-VS-011 Lineamiento general para atletas y Para- atletas de alta competición y de Representación Nacional en eventos oficiales, en el marco de la alerta por COVID-19, en su versión actual: https://www.ministeriodesalud.go.cr/sobre_ministerio/prensa/docs/ls_vs_011_atletas_para_atletas_alta_competicion_23112020.pdf
- Lineamientos para funcionamiento de centros o espacios de acondicionamiento físico para la realización de actividad física sin contacto físico. https://www.ministeriodesalud.go.cr/sobre_ministerio/prensa/docs/ls_cs_006_centros_acondicionamiento_fiisico_22052020.pdf

5.0 Definiciones

- **Los Coronavirus (CoV):** son una amplia familia de virus que pueden causar diversas afecciones, desde el resfriado común hasta enfermedades más graves, como ocurre con el coronavirus causante del síndrome respiratorio de Oriente Medio (MERS-CoV) y el que ocasiona el síndrome respiratorio agudo severo (SARS-CoV). El coronavirus nuevo es un virus que no había sido identificado previamente en humanos.
- **Tipos:** Es importante tener en cuenta que existen otros cuatro coronavirus humanos endémicos a nivel global: HCoV-229E, HCoV-NL63, HCoV-HKU1 y HCoV-OC43. Estos coronavirus son diferentes al nuevo coronavirus llamado SARS-CoV-2 que produce la enfermedad llamada COVID-19.
- **COVID-19:** Es la enfermedad infecciosa causada por el coronavirus que se ha descubierto más recientemente, se transmite por contacto con otra persona que esté infectada por el virus. La enfermedad puede propagarse de persona a persona a través de las partículas procedentes de la nariz o la boca que salen despedidas cuando una persona infectada habla, tose o estornuda, también si estas gotas caen sobre los objetos y superficies que rodean a la persona, de modo que otras personas pueden tocar estos objetos o superficies y luego se tocan los ojos, la nariz o la boca (OPS/OMS, 2020).
- **Equipo de protección personal (EPP):** Cualquier equipo destinado a ser llevado o sujetado por el trabajador o trabajadora para que le proteja de uno o varios riesgos que puedan amenazar su seguridad o su salud en el trabajo, así como cualquier complemento o accesorio destinado a tal fin (Universidad de Valencia, 2020).
- **Reanimación Cardiopulmonar (RCP):** Es un procedimiento de emergencia para salvar vidas que se realiza cuando alguien ha dejado de respirar o el corazón ha cesado de palpar. Esto puede suceder después de una descarga eléctrica, un ataque cardíaco o ahogamiento (MedlinePlus, 2021).
- **Caso sospechoso:** El caso sospechoso contempla las siguientes posibilidades: Persona con infección respiratoria aguda (fiebre y al menos un signo o síntoma de enfermedad

Skateboarding

respiratoria (por ejemplo, tos, dificultad respiratoria, dolor de garganta, congestión nasal) (Ministerio de Salud, 2020).

- **Caso probable:** El caso probable contempla las siguientes posibilidades: 1. Un caso sospechoso para quien la prueba para el virus COVID-19 no es concluyente. 2. Un caso sospechoso para quien la prueba no pudo realizarse por algún motivo (Ministerio de Salud, 2020).
- **Caso confirmado:** Corresponde a una persona a quien se la ha confirmado la infección por el virus que causa la enfermedad COVID-19, indistintamente de los síntomas y signos clínicos. La confirmación la harán los laboratorios públicos y privados que cuenten con una prueba de PCRRT capaz de identificar genes de SARS-CoV-2, que cuenten con autorización de una entidad regulatoria externa tal como FDA o su equivalente, debidamente autorizada por el Ministerio de Salud, así como el Centro Nacional de Referencia de Virología de Inciensa. Definición de IRAG: La persona se clasifica como IRAG si presenta: historia de fiebre o fiebre de 38°C o más, dolor de garganta o tos, disnea o dificultad respiratoria. Con aparición dentro de los últimos 10 días, así como necesidad de hospitalización (según criterios establecidos en el Protocolo Nacional de Vigilancia de la persona con Influenza y otras virosis) (Ministerio de Salud, 2020).
- **Contacto directo:** Cualquier persona que haya entrado en contacto (a un metro o menos) con un caso confirmado durante el periodo sintomático, incluidos cuatro días antes de la aparición de los síntomas (Ministerio de Salud, 2020).
- **Casos de reinfección por COVID-19:**

Caso Sospechoso:

1. Persona con o sin síntomas que haya sido positivo para SARS-CoV-2 por laboratorio y que en un lapso \geq a 90 días desde la FIS del primer episodio tenga resultados positivos de RT-PCR o antígeno para SARS-CoV-2; en el caso de las personas sintomáticas se deben descartar infecciones por otro agente infeccioso y se demuestre que haya estado sin ningún síntoma relacionado a la enfermedad entre ambos episodios.
2. Persona que requiere hospitalización por una condición clínica compatible con COVID-19, que haya sido positivo para SARS-CoV-2 por laboratorio con resultados positivos de RT-PCR o antígeno para SARS-CoV-2 después de un lapso \geq a 45 días desde la FIS del primer episodio, siempre que se haya descartado infecciones por otro agente infeccioso y se demuestre que haya estado sin ningún síntoma relacionado a la enfermedad entre ambos episodios.

Caso probable:

1. Caso sospechoso en el que se haya identificado claramente un contacto positivo por laboratorio, en el segundo episodio que generó el contagio a la persona en estudio.
2. Se pueda obtener el Ct de los resultados de laboratorio de los dos episodios, siempre que estos sean comparables entre sí (misma metodología/kit de diagnóstico, marcadores genéticos) y que sean ambos menores a un valor de 30.

Caso confirmado:

1. Caso sospechoso o probable en el que se obtenga la información del genoma completo del virus tanto de la primera como segunda muestra, y se pueda

Skateboarding

determinar que ambos virus son distintos según las orientaciones provisionales para la detección de casos de reinfección por SARS-CoV-2 de la Organización Panamericana de la Salud del 29 de octubre 2020 y sus actualizaciones.

Nota: A nivel internacional se tiene evidencia de reinfecciones por SARS-CoV-2, en nuestro país se están realizando análisis de casos de personas que podrían catalogarse en alguna de estas definiciones, cuyo comportamiento ha sido en un lapso promedio de 115 días (rango 46-183) con un comportamiento variable en la primera y segunda infección. Esto quiere decir que las reinfecciones son posibles y que no se deben descuidar las medidas de protección. Establecer el estatus de reinfecciones confirmadas es difícil en el país debido a las limitaciones existentes para tener la secuenciación genética de los virus del primer y segundo episodio (Ministerio de Salud, 2020).

- **Deportes con contacto físico:** disciplina deportiva que por su naturaleza implica contacto corporal entre participantes, ya sean adversarios o compañeros (MIDEPOR, 2021).
- **Deportes en modalidad individual sin contacto físico:** disciplina deportiva en la cual la práctica se realiza sin necesidad de contacto ni acercamiento físico de menos de 2 metros de distancia entre personas (MIDEPOR, 2021).
- **Reanimación cardiopulmonar:** es una técnica que salva vidas, útil en muchas emergencias (MIDEPOR, 2021).
- **Limpieza:** Procedimiento por el cual se logra la remoción física de la materia orgánica y la suciedad. Se utiliza fundamentalmente para remover y no para matar (MIDEPOR, 2021).
- **Desinfección:** Consiste en la destrucción de las bacterias o virus ya sea por medios físicos o químicos aplicados directamente (MIDEPOR, 2021).
- **Skatepark:** Los skateparks son semejanzas a los obstáculos que encontramos en la calle y sus diseños son inspirados en la arquitectura urbana de la ciudad (FSBCR,2021).
- **Circuito:** Corresponde a la ejecución de los diferentes trucos por los obstáculos del skatepark (FSBCR,2021).
- **Ronda:** Corresponde a la ejecución de diferentes trucos de uno o varios patinadores en un tiempo determinado por el circuito de obstáculos elegido (FSBCR,2021).

6.0 Abreviaturas

1. Asociación Solidarista de Empleados del Tecnológico (ASETEC).
2. Caja Costarricense de Seguro Social (CCSS).
3. Coronavirus 2019 (COVID-19).
4. Equipo de protección personal (EPP).
5. Equipos Básicos de Atención Integral de Salud (EBAIS).
6. Instituto Costarricense de Investigación y Enseñanza en Nutrición y Salud (INCIENSA).
7. Instituto Costarricense del Deporte y la Recreación (ICODER).
8. Instituto Tecnológico de Costa Rica (ITCR).

Skateboarding

9. Infección Respiratoria Aguda Grave (IRAG).
10. Ministerio de Educación Pública (MEP).
11. Ministerio de Salud (MS).
12. Ministra del Deporte (MIDEPOR).
13. Técnico emergencias médicas (TEM).
14. Caja Costarricense de Seguro Social (CCSS).
15. Organización Mundial de la Salud (OMS)
16. Organización Panamericana de la Salud (OPS).
17. Reacción en cadena de la polimerasa con transcriptasa inversa (PCR-RT)
18. Administración de Medicamentos y Alimentos de los EE. UU (FDA).
19. Federación Skateboarding Costa Rica (FSBCR)

7.0 Principios

El sector del deporte y la recreación; y sus subsectores se comprometen a cumplir con los principios aceptados de buena conducta en el contexto de la pandemia, incluso cuando las situaciones se tornen aún más difíciles. A continuación, se presentan los principios en los cuales deben basarse:

1. Rendición de cuentas
2. Transparencia
3. Comportamiento ético
4. Construcción colectiva con las partes interesadas
5. Respeto al principio de legalidad
6. Respeto a los derechos humanos

8.0 Pre - requisitos de implementación

8.1 Disposiciones generales

1. Este protocolo servirá como guía específica y complementaria, para regular la reapertura del skateboarding en cumplimiento con los lineamientos dictados por el Ministerio de Salud en relación con la pandemia del COVID-19.
2. La aplicación de estos lineamientos y protocolos de atención es de acatamiento obligatorio de la Federación Skateboarding Costa Rica y se velará por su cumplimiento en todas las actividades que esta organice y avale en torno al skateboarding, así como todas las actividades realizadas por cualquier grupo organizado relacionadas al skateboarding dentro del territorio nacional.
3. Debido a la situación epidemiológica de esta pandemia, estos lineamientos se revisarán de forma periódica y estarán apegados a lo que dicte el Ministerio de Salud para actividades o eventos deportivos.
4. Cada instalación deportiva debe tener el permiso sanitario de funcionamiento vigente.
5. Cada organización deportiva (equipos, academias, clubes, etc.) debe tener una persona representante que coordine y brinde un reporte de acatamiento y situación de contagio a la Comisión Médica Integral de la Federación Skateboarding Costa

Skateboarding

Rica. Dicha persona representante es responsable de velar por el cumplimiento, actualización y divulgación de estos lineamientos en todas las actividades de su entorno y reportar o informar sobre cualquier incumplimiento del protocolo.

6. Las personas usuarias son responsables de obtener la versión vigente antes del uso de este documento.
7. Es responsabilidad absoluta de cada organización deportiva, informar y educar a todas las personas usuarias e involucradas en la ejecución de este protocolo sobre las medidas sanitarias y de higiene emitidas por el Ministerio de Salud, así como de la información contenida en este documento.
8. Cumplir con el horario vigente establecido por el Ministerio de Salud.
9. Se trabajará con programación de asistencia, de modo que sólo personas previamente autorizadas puedan ingresar a la instalación deportiva.
10. Se debe informar que cualquier persona con síntomas respiratorios que no podrá ingresar a las instalaciones deportivas.
11. Rotular con las medidas de distanciamiento físico de 2 metros, los espacios donde las personas esperan para ingresar a la instalación deportiva.

8.2 Prohibiciones

Se establecen prohibiciones para prevenir el contagio del virus COVID-19 a través de actividades relacionadas al skateboarding.

1. Se prohíbe cualquier tipo de actividad física si:
 - Se ha tenido contacto directo con una o más personas positivas o sospechosas de COVID-19.
 - Presenta temperatura corporal mayor a 38 °C.
 - Presenta sintomatología en vías respiratorias como mucosidad, tos o pérdida del olfato y gusto.
2. Se prohíbe asistir a una instalación deportiva sin tener autorización o cita previa.
3. Se prohíbe compartir artículos personales.
4. Se prohíbe compartir envases de bebidas.
5. Prohibido escupir dentro del skatepark.

8.3 La convivencia:

A continuación, se establecen una serie de medidas para reactivar las actividades humanas en convivencia con el COVID-19, que puedan favorecer el surgimiento de una cadena de transmisión y por ende se considera acatar las medidas para prevenir y contener el contagio por COVID-19. La población general entre otras debe:

1. Respetar la burbuja social (donde la convivencia es por personas que cohabitan juntas y no por visitantes; ya sean familiares o amigos).
2. Evitar el contacto cercano con personas que están enfermas ya sea de su núcleo familiar o personas conocidas.
3. Evitar tocarse los ojos, la nariz y la boca ya que son zonas más vulnerables para contagio de agentes infecciosos.

Skateboarding

4. Quédese en casa cuando presente síntomas (fiebre, tos, congestión nasal, dolor de garganta) relacionados con esta enfermedad.
5. Cubrirse cuando tose o estornude, utilizando el protocolo de estornudo.
6. Lávese las manos a menudo con agua y jabón durante al menos 20 segundos.
7. Si no hay agua y jabón disponibles, use un desinfectante para manos a base de alcohol de un grado de al menos entre 60° y 70°.
8. Utilizar formas alternativas de saludar que no impliquen el contacto físico.
9. Asegurar que se disponga de papel higiénico, jabón antibacterial, alcohol o solución en gel con una composición de al menos entre 60° y 70%, toallas de papel para el secado de manos y agua potable.
10. Para más detalles ver el LS-PG-007. Lineamientos básicos de conducta para reducir el riesgo de transmisión de COVID-19, asociados a la responsabilidad individual.

8.4 Reglas de uso de áreas comunes

8.4.1 Instalación deportiva

1. Cada administración de la instalación deportiva debe agendar con las personas usuarias, citas según horarios y cupos disponibles para la actividad física en su instalación.
2. Cada administración de la instalación deportiva debe tener al menos una persona encargada de limpieza y mantenimiento, y contar con una bitácora de cumplimiento de desinfección que permita dejar evidencia de los procedimientos y periodos de limpieza.
3. La instalación deportiva debe contar con servicios sanitarios con lavatorios limpios, dispensadores de jabón antibacterial líquido y/o alcohol en gel, papel higiénico y toallas de papel desechable para todas las personas que ingresen a la instalación deportiva.
4. Posterior a cualquier actividad física, las instalaciones deben ser desinfectadas una vez que han sido desocupadas.
5. Los protocolos gráficos de estornudo y tos, lavado de manos, otras formas de saludar y no tocarse la cara deben colocarse en espacios visibles, tanto para conocimiento de las personas usuarias, así como sus personas colaboradoras (ver anexos).
6. Al ingreso a la instalación deportiva, cada persona debe cumplir con su protocolo de lavado de manos o en el caso material que imposibilite la instalación de un lavamanos al ingreso, se utilizará como medida alternativa aplicar alcohol gel y dirigirse inmediatamente al lavamanos más cercano para cumplir el protocolo de ingreso.
7. Se deben lavar las manos al ingreso, durante la estadía y a la salida de la instalación deportiva (ver anexos).
8. La apertura de las áreas verdes y espacios deportivos al aire libre (áreas comunes) queda a criterio de la administración de la instalación deportiva, siempre y cuando se cuente con los recursos para la debida aplicación de protocolos y garantizar la seguridad sanitaria de las personas usuarias.

Skateboarding

9. Las personas involucradas en la actividad física deben ir sin acompañantes; sin embargo, en el caso de menores de edad o personas en condición de discapacidad que requieran ser acompañadas lo podrán hacer por una persona mayor de edad y perteneciente a la misma burbuja.
10. Con relación al punto anterior, las instalaciones deportivas deben disponer de un espacio específico para las personas acompañantes en donde se respeten las disposiciones del Ministerio de Salud.
11. Se debe desinfectar todo el material deportivo necesario para la actividad física, antes, durante (cuando aplique) y después de su utilización.
12. La administración de la instalación deportiva debe garantizar el suministro de agua potable durante los horarios de apertura. Esto para asegurar el constante lavado de manos de las personas y para los procesos de limpieza y desinfección de las instalaciones. De no contar con servicio de agua, la instalación deportiva debe mantenerse cerrada hasta poder garantizar el suministro de agua.
13. Se debe procurar que todas las ventanas y puertas estén abiertas a su máxima capacidad, con el fin de que exista la mejor ventilación posible y corrientes de aire, para no propiciar la concentración de gotículas y aerosoles respiratorios contaminados con virus.

8.4.2 Vestidores

Si la instalación deportiva cuenta con vestidores a su disposición se procede a tomar en cuenta los siguientes puntos:

1. Se deben limpiar y desinfectar cada 45 minutos, todas las superficies dentro de los vestidores, con productos que demuestren su eficacia ante el virus.
2. Se podrán utilizar los vestidores con una distancia mínima de 2 metros entre las personas usuarias. Dicha distancia debe estar debidamente demarcada.
3. Se debe procurar que todas las ventanas y puertas estén abiertas a su máxima capacidad, con el fin de que exista la mejor ventilación posible y corrientes de aire, para no propiciar la concentración de gotículas y aerosoles respiratorios contaminados con virus.
4. Lavar paredes, lavamanos, jaboneras, perillas de las duchas y puertas con una esponja impregnada de una solución desinfectante. Se recomienda una solución de cloro al 0,5% preparado el mismo día que se va a utilizar.
5. Antes de iniciar el lavado del inodoro se recomienda vaciar el agua del tanque al menos una vez. Posteriormente, se debe esparcir la solución desinfectante que es hipoclorito de sodio en una concentración de 5:100 (5 partes de cloro y 95 partes de agua) preparado el mismo día que se va a utilizar, por todas las superficies del sanitario, iniciando por la parte exterior, la base, el área de atrás, las tuberías y las bisagras.
6. Verificar que al terminar la limpieza de los drenajes (desagües) estén despejados.

Skateboarding

8.4.3 Servicios Sanitarios

1. El porcentaje de ocupación de los servicios sanitarios se deberá ajustar a las indicaciones del Ministerio de Salud y deberán rotularse los espacios que pueden ser utilizados según el distanciamiento físico de 2 metros entre personas.
2. La administración de la instalación deportiva debe garantizar el buen funcionamiento de los servicios sanitarios, así como el suministro de papel higiénico, toallas desechables y alcohol en gel.
3. Los servicios sanitarios deben ser limpiados y desinfectados con una frecuencia de 45 minutos. Evidenciar en la bitácora de desinfección las horas en las cuales se ejecutan las limpiezas
4. Se deben limpiar y desinfectar con productos que demuestren su eficacia ante el virus, todas las superficies que se tocan continuamente (pasamanos, perillas, puertas, mostradores, entre otros).
5. Se deben colocar en espacios visibles para conocimiento de todas las personas, los protocolos de estornudo y tos, lavado de manos, otras formas de saludar, no tocarse la cara y poblaciones en riesgo (ver anexos).
6. Lavar paredes, lavamanos, jaboneras, perillas de las duchas y puertas con una esponja impregnada de una solución desinfectante. Se recomienda una solución de cloro al 0,5% preparado el mismo día que se va a utilizar.
7. Antes de iniciar el lavado del inodoro se recomienda vaciar el agua del tanque al menos una vez. Posteriormente, se debe esparcir la solución desinfectante que es hipoclorito de sodio en una concentración de 5:100 (5 partes de cloro y 95 partes de agua) preparado el mismo día que se va a utilizar, por todas las superficies del sanitario, iniciando por la parte exterior, la base, el área de atrás, las tuberías y las bisagras.
8. Verificar que al terminar la limpieza los drenajes (desagües) estén despejados.
9. Se debe procurar que todas las ventanas y puertas estén abiertas a su máxima capacidad, con el fin de que exista la mejor ventilación posible y corrientes de aire, para no propiciar la concentración de gotículas y aerosoles respiratorios contaminados con virus.

8.4.4 Grifos

- Evitar en la medida de lo posible el rellenado de botellas.

9.0 Higiene y desinfección

1. Se debe usar mascarilla (ver anexo).
2. La mascarilla debe tener ajuste fijo y estable, de forma que no requiera manipulación constante.
3. Indicaciones para el uso de la mascarilla:
 - a. Colocarse de manera que haya un ajuste a la nariz que no permita la transmisión de fluidos.
 - b. Tener ajuste fijo y estable, de forma que no requiera manipulación constante.
 - c. Lavar las manos antes y después de ponerse o quitarse la mascarilla.

Skateboarding

- d. No debe ser colocada sobre la cabeza o removida a otra posición.
4. Se debe mantener siempre la distancia mínima de 2 metros entre personas (ver anexos).
5. En ningún momento se deben tocar los ojos, boca ni nariz (ver anexos).
6. Se debe toser o estornudar siempre en el antebrazo según lo establece el protocolo de tos y estornudo del Ministerio de Salud.
7. Cada persona debe portar un kit de limpieza con alcohol gel de al menos 70%, jabón antibacterial de manos, papel higiénico, 2 toallas o paños pequeños y al menos dos mascarillas en bolsas selladas (ver anexos).
8. Una vez finalizada la actividad física se debe realizar un cambio de la ropa utilizada.
9. Para más detalles ver Protocolo Sectorial Deporte y Recreación.

9.1 Manejo de residuos

9.1.1 Limpieza y desinfección de Fluidos Biológicos:

1. Limpiarse de inmediato para evitar accidentes y contaminación de otras personas.
2. En el momento de la limpieza, las personas encargadas deben utilizar implementos de protección personal como guantes, mascarillas y gafas.
3. Limpiarse con una solución de cloro al 2%.
4. Debe cubrirse el fluido o secreción con una solución desinfectante y un trapo desechable. Posteriormente, con la ayuda de una escoba y una pala, se retira y se deposita en el recipiente de los residuos, el cual debe contener una bolsa. Dirigirse de nuevo al sitio contaminado e impregnar de nuevo el piso con la solución desinfectante y luego limpiar con el limpiapisos limpio.

9.1.2 Procedimiento para el manejo y eliminación de residuos

Los residuos generados durante las labores de limpieza y desinfección que no hayan estado en contacto con una persona detectada como COVID-19 positivo, deben ser clasificados y desechados según los lineamientos del Ministerio de Salud mediante la Ley 8839 y su reglamento sobre la Gestión Integral de Residuos Sólidos. Para tal fin, se recomienda la elaboración de un Plan de manejo de residuos que incluya como requisitos mínimos:

- a. Información general:
 - Nombre de la instalación/actividad.
 - Personas responsables del manejo de residuos sólidos.
 - Ubicación.
 - Horarios de funcionamiento de la instalación o de la actividad.
 - Describir el tipo de desechos sólidos generados (características) y las fuentes de generación.
- b. Manejo de residuos sólidos ordinarios:
 - b.1. Separación:

Skateboarding

- Se recomienda colocar carteles informativos sobre los tipos de residuos que se pueden depositar en cada contenedor (rotulación).
- Cada recipiente debe contener su bolsa plástica.
- Los residuos de guantes, mascarillas, utensilios y equipos de limpieza descartables deben depositarse como residuo ordinario no valorizable, siempre que no haya estado en contacto con una persona declarada como COVID-19 positivo.
- Los galones de desinfectante, alcohol en gel y demás, corresponden a residuos valorizables.

b.2. Recolección:

- Cada vez que la bolsa llegue a un 80% de su capacidad, deberá retirarse y cerrarse por completo, para evitar el desborde.
- Definir la frecuencia de recolección y limpieza de los contenedores de residuos.
- La bolsa plástica de cada contenedor de residuos debe ser reemplazada por una nueva al momento de hacer la recolección de los residuos.
- Se recomienda lavar los recipientes cada vez que se hace el cambio de bolsa, pero de no ser posible, desinfectar la tapa y el borde superior del recipiente.
- Las personas encargadas de la recolección deberán protegerse con guantes mientras realizan estas labores.
- La persona o personas a cargo de esta labor deberán lavarse y desinfectar las manos después de colocar la (s) bolsa (s) de basura en el punto de acopio determinado.

b.3. Acopio y almacenamiento:

- Los residuos valorizables y los residuos no valorizables deben almacenarse de manera separada, evitando que puedan mezclarse.
- El almacenamiento debe ser en sitios cerrados y de fácil limpieza, bien identificados y separados para facilitar su gestión.
- Se recomienda rociar la parte exterior de las bolsas de los residuos no valorizables que se van a desechar con solución de cloro.

b.4. Disposición final:

- Los residuos valorizables deberán gestionarse ante una empresa debidamente autorizada por el Ministerio de Salud.
- Los residuos no valorizables deben gestionarse con el servicio de recolección municipal donde hay disponibilidad o, caso contrario, realizar la contratación para tal fin.

c. Manejo de residuos peligrosos:

- Los residuos peligrosos deben manipularse utilizando el equipo de protección personal requeridos.
- Deben ser almacenados específicamente en bolsas de color rojo.
- El acopio de los residuos peligrosos debe realizarse en lugares techados y alejados de los centros de acopio de los demás residuos.

Skateboarding

9.1.2 Los residuos derivados de las tareas de limpieza y desinfección, tales como utensilios de limpieza y EPP desechables, deben ser eliminados.

9.1.3. Colocar recipientes con tapa y pedal (preferiblemente) para el depósito de cada uno de los diferentes tipos de residuos valorizables y no valorizables.

9.1.4. Forma y la frecuencia de la limpieza de los contenedores de basura dentro de las instalaciones del lugar de trabajo.

- a. Para hacer el retiro de los residuos se utilizarán guantes, las bolsas deberán estar cerradas y no se deberán presionar para hacer más espacio.
- b. Después del descarte de las bolsas, se procede al lavado de manos.
- c. La limpieza debe ser registrada, ya sea, en un formato o en una bitácora y será definida según el área y la presencia de alto tránsito de usuarios.

Cada subsector, Federación, Asociación, organización deportiva o recreativa deportiva deberá tener un plan de manejo de residuos específico, ya sea para su instalación, para competencia o para la práctica del deporte o actividad recreativa deportiva.

10.0 Actuación ante casos confirmados con COVID -19

1. Toda persona que ha estado con síntomas de resfrío y que ha estado en contacto con personas que fueron diagnosticadas como casos sospechosos, probables o confirmados como COVID-19, debe acudir al centro médico de la empresa o EBAS correspondiente para la valoración médica respectiva. Durante este período, el centro médico le otorgará una incapacidad por el tiempo que sea necesario.
2. Si una persona es diagnosticada como caso “probable” o “confirmado” por contagio dentro o fuera del centro de trabajo, debe seguir las instrucciones suministradas por el establecimiento de salud o el protocolo definido por el Ministerio de Salud para estos casos y comunicarlo de manera inmediata a la organización.
3. La persona que ha sido diagnosticada con COVID19 por personal en medicina debe:
 - a. Mantenerse en “aislamiento domiciliario”
 - b. Cumplir con las indicaciones de “aislamiento domiciliario” oficializadas por el Ministerio de Salud.

10.1 Registro de los casos confirmados y contactos directos

Para el registro de los casos confirmados y contactos directos de la persona colaboradora para su documentación e información al Ministerio de Salud, se deberá seguir los siguientes pasos:

1. La autoridad asignada comunicará a todo el personal la situación y se realizará el monitoreo de las personas que presenten síntomas posteriores a la confirmación del caso, aún si no mantuvieron contacto cercano con la persona afectada.
2. Si la persona confirmada tuvo contacto físico con compañeros (as), se les deberá comunicar de manera inmediata y estos o estas deberán ser registrados (as).

Skateboarding

10.2 Mecanismos para reportar a la dirección del área rectora

Para reportar a la dirección de área rectora **más cercana del Ministerio de Salud en caso de presentarse casos confirmados**, la persona colaboradora que presenta síntomas por COVID-19, actúa de acuerdo con los siguientes pasos:

1. Comunicarse inmediatamente al Sistema de Emergencias, mediante la línea telefónica 1322 para efectos de coordinar asistencia. Sujeto al protocolo de manejo clínico de los casos sospechosos o confirmados de COVID-19 del Ministerio de Salud o de la CCSS.
2. No suministrar ningún medicamento. El centro de salud se encargará de brindar las indicaciones correspondientes.
3. Se llevará a cabo una limpieza profunda de todas las áreas de las instalaciones o infraestructura física cuando se confirme el caso, por lo que se enviará a todo el personal a sus casas.
4. La autoridad asignada se hará cargo de levantar una lista de las personas que estuvieron en contacto directo con la persona que presenta síntomas por COVID-19, indicando nombre completo, número de teléfono y correo electrónico, para ser enviado al Ministerio de Salud.

11.0 Logística específica para skateboarding

11.1 Entrenamiento

11.1.1 Disposiciones generales:

1. Los entrenamientos están habilitados para las categorías profesional y sub-17.
2. Podrán practicar 15 personas realizando rondas de 5 atletas por turno. Las 10 personas que esperan turno deben mantener la distancia de 2 metros en el espacio asignado. Cada turno tendrá una duración máxima de 2 minutos.
3. El entrenamiento tendrá una duración máxima de 60 minutos.
4. Se permite un máximo de 15 personas patinadoras en el área de entrenamiento.
5. Se debe utilizar mascarilla en todo momento. La única excepción es cuando las personas atletas participan de manera activa en la práctica deportiva.
6. Se deberán establecer y demarcar las áreas específicas para entrar y salir del espacio de entrenamiento.
7. Se debe demarcar, respetando los 2 metros de distancia entre personas, las áreas de espera para las personas atletas que ingresan a la instalación deportiva.
8. Se asignará un período de tiempo entre cada turno de entrenamiento para realizar la limpieza del parque de patinaje.
9. Es requisito de cada atleta portar la indumentaria y demás implementos deportivos necesarios para la práctica (patineta, casco, protectores, hidratación, toallas limpias para secarse el sudor, repuestos y herramientas). Dichos implementos no pueden ser compartidos entre atletas.
10. La persona responsable del entrenamiento (entrenador, entrenadora o asistente) debe permanecer fuera del área de entrenamiento en todo momento.
11. No se permite el uso de vestidores o duchas en la instalación deportiva.

Skateboarding

12. Los envases de hidratación deben ser de uso personal. Se recomienda que las personas porten su propia hidratación y en el caso de que esta sea brindada, los envases deben ser rotulados para garantizar el uso personal.
13. Evitar rellenar envases de hidratación en los lavatorios que se utilizan para el lavado de manos. En el caso de requerir el rellenado del envase, la persona deberá desinfectarse las manos y proceder con el rellenado.
14. Todo atleta o cuerpo técnico debe comunicar a la Federación de Skateboarding de Costa Rica mediante correo electrónico la siguiente información:
 - Horarios de entrenamientos.
 - Nombres de las personas que conforman el cuerpo técnico y su número telefónico.
 - Lugar en donde se realizarán los entrenamientos, nombre de las instalaciones, dirección exacta, distrito y cantón
 - Quién administra las instalaciones deportivas, contacto del administrador de las instalaciones (teléfono y correo electrónico).
 - Nombre completo, número de identificación (cédula, NITE, DIMEX), teléfono, correo electrónico y puesto dentro de la organización del encargado o representante del equipo ante la Federación Skateboarding de Costa Rica.
 - Evidencia de la preparación de las instalaciones para realizar entrenamientos mediante fotografías, videos, entre otros, que incluya:
 - Kit de desinfección que utilizarán al ingreso a las instalaciones,
 - Espacio utilizado como servicios sanitarios y/o camerinos,
 - Lavatorio al ingreso de las instalaciones,
 - Espacio definido para la estancia de los atletas y si aplica, de acompañantes.
 - Anexos impresos del Ministerio de Salud colocados a la vista de los participantes.
 - Bitácora de ingreso de participantes impresa (ver anexo).
 - Entrevista médica que se va a utilizar (ver anexo)
 - Bitácora de procesos de desinfección impresa.
15. Este correo debe ser enviado a Federación de Skateboarding de Costa Rica al menos 7 días naturales antes de la fecha establecida para comenzar los entrenamientos.
16. Cada organización deportiva debe realizar una bitácora en donde se indique las personas que asisten al entrenamiento (ver anexos).
17. Se debe realizar una limpieza profunda de los implementos deportivos que se utilizan antes, durante (si aplica) y después del entrenamiento.

Skateboarding

11.1.2 Antes del entrenamiento

1. Las personas deben saludarse según las indicaciones decretadas por el Ministerio de Salud.
2. Para ingresar a la instalación deportiva cada persona debe cumplir con su protocolo de lavado de manos y registro en la bitácora.
3. Para ingresar al área de entrenamiento se deberá realizar una desinfección de la suela del calzado y de las patinetas con una solución de cloro o desinfectante en aerosol.
4. La persona involucrada en el entrenamiento debe presentarse 20 minutos antes de cada entrenamiento.
5. Se debe realizar una breve entrevista médica por la persona responsable asignada previo al entrenamiento (ver anexo).
6. Se debe indicar en la bitácora y prohibir la asistencia al entrenamiento a las personas que:
 - Hayan tenido contacto directo con una o más personas positivas o sospechosas de COVID-19 o con síntomas de gripe.
 - Presenta temperatura corporal mayor a 38 °C.
 - Presenta sintomatología en vías respiratorias como mucosidad, tos, fiebre, malestar general, y pérdida del olfato o del gusto.

11.1.3 Durante el entrenamiento

1. Mantener la distancia mínima de 2 metros entre personas siempre.
2. Las personas atletas deberán evitar cruzarse durante su rutina de entrenamiento en el espacio de entrenamiento, para ello deberán trazar diferentes circuitos de patinaje evitando el acercamiento entre los mismos.
3. En la siguiente tabla se especifica la frecuencia con la que deben ser desinfectados los materiales deportivos durante el entrenamiento:

Frecuencia de desinfección de implementos deportivos

Implementos deportivos	Frecuencia
Patíneta	Antes y después de cada entrenamiento
Casco	Antes y después de cada entrenamiento
Protectores	Antes y después de cada entrenamiento

11.1.4 Después del entrenamiento

1. Una vez finalizado el entrenamiento se debe realizar un cambio de la ropa utilizada.
2. Concluido el entrenamiento se debe salir rápido de las instalaciones deportivas, la permanencia no debe superar los 20 minutos en los tiempos de salida.
3. Cumplir con el protocolo de lavado de manos al finalizar el entrenamiento.
4. Utilizar mascarilla al concluir el entrenamiento.

Skateboarding

11.2 Escuelas de skateboarding

11.2.1 Disposiciones generales:

1. Las escuelas de skateboarding se realizarán en los Centros Cívicos por la Paz (CCP) o en los skatepark habilitados para entrenamientos.
2. Se debe contar con un horario de las sesiones de enseñanza previamente establecido.
3. Se debe utilizar mascarilla en todo momento. La única excepción es cuando las personas atletas participan de manera activa en la actividad física.
4. Se debe mantener la distancia de mínimo 2 metros entre personas en todo momento.
5. Podrán practicar un máximo 10 personas en el espacio de entrenamiento.
6. La lección de skateboarding tiene una duración máxima de 2 horas.
7. Para ingresar al espacio de entrenamiento se deberá realizar una desinfección de la suela del calzado y de las patinetas con una solución de cloro o desinfectante en aerosol.
8. Cumplir con el protocolo de lavado de manos al ingresar a la instalación deportiva.
9. Es requisito de cada persona usuaria portar la indumentaria y demás implementos deportivos necesarios para la práctica (hidratación, toallas limpias para secarse el sudor, repuestos y herramientas). Dichos implementos no pueden ser compartidos entre personas.
10. Las patinetas, cascos y protectores deberán ser desinfectadas previo y posterior a la clase.
11. Se deberán establecer y demarcar las áreas específicas para el ingreso y la salida de personas usuarias del espacio de entrenamiento.
12. Se asignará un período de tiempo entre cada turno de entrenamiento para realizar la limpieza del parque de patinaje.
13. No se permite el uso de vestidores o duchas en la instalación deportiva.
14. Cada organización deportiva debe realizar una bitácora en donde se indique las personas que asisten a la actividad recreativa (ver anexos).

11.2.2 Antes de las sesiones de enseñanza

1. Las personas deben saludarse según las indicaciones decretadas por el Ministerio de Salud.
2. Cada organización deportiva debe realizar una bitácora en donde se indique las personas que asisten a la actividad recreativa (ver anexos).
3. Para ingresar a la instalación deportiva cada persona debe cumplir con su protocolo de lavado de manos y registro en la bitácora.
4. Para ingresar al área de entrenamiento se deberá realizar una desinfección de la suela del calzado y de las patinetas con una solución de cloro o desinfectante en aerosol.
5. La persona involucrada debe presentarse 20 minutos antes de la actividad recreativa.
6. Se debe realizar una breve entrevista por la persona asignada previo a la actividad física.

Skateboarding

7. Se debe indicar en la bitácora y prohibir la asistencia a la actividad física a las personas que:
 - Hayan tenido contacto directo con una o más personas positivas o sospechosas de COVID-19 o con síntomas de gripe.
 - Presenta temperatura corporal mayor a 38 °C.
 - Presenta sintomatología en vías respiratorias como mucosidad, tos, fiebre, malestar general, y pérdida del olfato o del gusto.

11.2.3 Durante de las sesiones de enseñanza

1. Mantener la distancia mínima de 2 metros entre personas siempre.
2. No compartir artículos personales.
3. Las personas usuarias no podrán cruzarse durante la actividad recreativa en el espacio de entrenamiento para ello deberán trazar diferentes circuitos de patinaje evitando el acercamiento entre los mismos.
4. En la siguiente tabla se especifica la frecuencia con la que deben ser desinfectados los materiales deportivos durante la actividad recreativa:

Frecuencia de desinfección de implementos deportivos

Implementos deportivos	Frecuencia
Patineta	Antes y después de cada entrenamiento
Casco	Antes y después de cada entrenamiento
Protectores	Antes y después de cada entrenamiento

11.2.4 Después de las sesiones de enseñanza

1. Concluida la actividad recreativa se debe realizar el cambio de la ropa que fue utilizada al practicarse la actividad física.
2. Concluida la actividad recreativa se debe salir rápido de las instalaciones, la permanencia no debe superar los 15 minutos.
3. Cumplir con el protocolo de lavado de manos al finalizar la actividad recreativa.

11.3 Competencia – Campeonato Nacional de Skateboarding

11.3.1 Disposiciones generales para la competencia

1. Las categorías habilitadas para la competición son la profesional (open) y la sub-17, en las modalidades de Street, Bowl y Park.
2. Para la ejecución de la competencia se realizarán 2 rondas clasificatorias por atleta y los primeros 10 lugares clasificarán a una ronda final, de la cual saldrá una o un campeón de la fecha.
3. El campeonato nacional se realizará en diferentes franjas horarias entre las categorías open y sub-17, ambas categorías en ramas femenina y masculina, con el fin de propiciar el menor aforo posible.

Skateboarding

4. En toda actividad organizada o avalada por la Federación Skateboarding Costa Rica en sitios públicos o privados se debe garantizar la atención médica de cualquier incidente durante el evento.
5. Se deberá contar con un horario de competición para tener control del ingreso y salida de las personas atletas y tiempos definidos para la desinfección del área de competición. La Federación Skateboarding de Costa Rica nombrará a una persona responsable para llevar el control de dicho horario y de la bitácora de asistencia.
6. La ronda de competición corresponde a la participación de un atleta en un tiempo máximo de 1 minuto en donde las personas atletas deben realizar una serie de trucos.
7. No se permite compartir franjas horarias entre competidores de diferentes ramas (masculina y femenina) en el Skatepark.
8. En el área de competición sólo podrán estar las personas atletas que les corresponde competir. Personas entrenadoras, demás atletas, staff, jueces y juezas, deberán permanecer fuera del área de competición en los espacios previamente asignados.
9. Para ingresar al espacio de competencia, se deberá realizar una desinfección de la suela del calzado y de las patinetas con una solución de cloro o desinfectante en aerosol.
10. Cumplir con el protocolo de lavado de manos al ingresar al skatepark. Si el lavamanos no se encuentra disponible a la entrada de la instalación, se deberá utilizar alcohol en líquido o en gel y proceder al lavatorio para el respectivo lavado de manos.
11. Es requisito de cada atleta portar la indumentaria y demás implementos deportivos necesarios para la competencia (patineta, casco, protectores, hidratación, toallas limpias para secarse el sudor, repuestos y herramientas). Dichos implementos no pueden ser compartidos entre atletas.
12. Se debe tener marcadas las áreas de espera para atletas que ingresan al skatepark, con un distanciamiento mínimo de 2 metros entre personas.
13. Se deberán establecer y demarcar las áreas específicas para el ingreso y la salida del skatepark.
14. Se asignará un período entre cada turno de la programación de las competencias, para realizar la limpieza correspondiente del skatepark.
15. Cuando las personas atletas finalizan la competencia deben salir de la instalación deportiva.
16. No se permite el uso de vestidores o duchas en la instalación deportiva.

11.3.2 Antes de la competencia

1. Se debe llegar a la instalación con un mínimo de 20 minutos y un máximo de 30 minutos antes de iniciar la competencia y ubicarse en el área de espera establecida.
2. Se debe realizar una breve entrevista por la persona responsable asignada previo a la competencia.
3. Se debe indicar en la bitácora y prohibir la competencia a las personas que:
 - Hayan tenido contacto directo con una o más personas positivas o sospechosas de COVID-19 o con síntomas de gripe.
 - Presenta temperatura corporal mayor a 38 °C.

Skateboarding

- Presenta sintomatología en vías respiratorias como mucosidad, tos, fiebre, malestar general, y pérdida del olfato o del gusto.
4. Las personas atletas no podrán cruzarse durante su rutina de calentamiento en el espacio de competencia, para ello deberán trazar diferentes circuitos de patinaje evitando el acercamiento entre atletas. Sólo podrán calentar 5 personas por turno.

11.3.3 Durante la competencia

1. Mantener la distancia mínima de 2 metros entre las personas.
2. En la siguiente tabla se muestran los implementos deportivos de skateboarding y la frecuencia con la que deben ser desinfectados durante la competencia:

Implementos deportivos	Frecuencia
Patineta	Antes y después de cada ronda
Casco	Antes y después de cada ronda
Protectores	Antes y después de cada ronda

3. En el caso de celebraciones durante la competencia deportiva se prohíbe el choque de palmas de manos, abrazos y besos.

11.3.4 Después de la competencia

1. Concluida la competencia, el personal se debe salir rápido de las instalaciones. La permanencia no debe superar:
 - Atletas 30 minutos máximo.
 - Cuerpo técnico 30 minutos máximo.
 - Personal de logística y operaciones 60 minutos máximo.
2. Una vez finalizada la competencia se debe realizar un cambio de la ropa utilizada.
3. En el caso de celebraciones después de la competencia deportiva se prohíbe el choque de palmas de manos, abrazos y besos.
4. Al concluir la competencia, cada persona debe cumplir con el protocolo de lavado de manos.

11.4 Premiación

Para la premiación después de una competencia se deben seguir los siguientes lineamientos, de acuerdo con las medidas estipuladas por el Ministerio de Salud ante el COVID-19.

11.4.1 Requerimientos para la instalación en donde se realice la premiación

1. La administración debe contar con 2 oficiales de seguridad privada.

Skateboarding

2. Se debe brindar un espacio específico en donde resguardar trofeos, medallas o cualquier otro tipo de reconocimiento.
3. Se debe reservar el espacio requerido para los materiales de la zona de premiación.
4. Se debe delegar a una persona encargada de coordinar la logística de premiación.

11.4.2 Zona de premiación

1. La cantidad de personas encargadas de realizar la instalación de la zona de premiación son 4 personas máximo.
2. Se debe delimitar la zona de premiación.
3. Se debe respetar la distancia de 2 metros entre todas las personas involucradas en la premiación.
4. Se deben demarcar los espacios dentro de la zona de premiación en donde deben estar la delegación y las personas deportistas respectivamente.
5. Se debe demarcar el espacio asignado para la colocación de las medallas, trofeos o reconocimientos.
6. Antes de ingresar a la zona de premiación las personas deben haber cumplido con el protocolo de lavado y desinfección.
7. En la zona de premiación todas las personas deberán de utilizar mascarilla.

11.4.3 Personas autorizadas en zona de premiación

1. Se debe realizar una lista en donde se indique quienes son las personas autorizadas a ingresar a la zona de premiación (ver anexos).
2. La lista debe indicar quienes conforman la delegación de premiación y la cantidad exacta de personas.
3. La lista debe indicar el nombre de las personas deportistas y cuerpo técnico.
4. Esta lista debe estar disponible 3 días previo de la premiación.
5. Se debe enviar la lista a la Federación Skateboarding Costa Rica para su debida aprobación.

11.4.4 Entrega de reconocimientos

1. La entrega se hará únicamente a las personas deportistas y miembros del cuerpo técnico inscritos.
2. Las personas deportistas y miembros del cuerpo técnico se deben dirigir en orden a las bases y esperar a ser llamados. Conforme toman su reconocimiento se van retirando de la zona de premiación.
3. En caso de realizar una fotografía grupal, se debe realizar en el lugar previamente establecido para la misma.

11.4.5 Prohibiciones en la premiación

1. El trofeo o reconocimiento no puede ser compartido entre las personas deportistas.
2. El trofeo o reconocimiento no puede ser besado.

Skateboarding

3. No se permite romper el protocolo de distanciamiento en la zona de premiación.
4. No se permiten más personas de las autorizadas en la zona de premiación.
5. Las personas acreditadas no pueden ceder su lugar a otra persona.
6. No se permiten celebraciones en ningún espacio del recinto deportivo.
7. No se permite el acceso de personas a las zonas restringidas de competencia a la hora de la premiación, solo aquellas acreditadas por la organización deportiva.

12.0 Comunicación

12.1 Estrategia de comunicación

1. Se debe definir un canal de comunicación verbal o escrito, confiable y oficial para compartir información relacionada con el COVID-19 que sea veraz y proveniente del Ministerio de Salud (pizarras informativas, afiches, rotulación oficial en lugares visibles, canales digitales, entre otros).
2. Se proporcionará al personal, proveedores y personas usuarias la información necesaria relativa a las medidas de prevención y contención que se establecieron para la emergencia del COVID-19.
3. Se deberá colocar en espacios visibles los protocolos de estornudo y tos, lavado de manos, otras formas de saludar, no tocarse la cara y poblaciones de riesgo, en los idiomas más comunes de atención (ver anexos).
4. La administración proporcionará información de los servicios, así como las disposiciones sobre el acceso, uso de instalaciones y los horarios, en caso de ser necesario, así como los protocolos relacionados con el COVID-19.
5. Habrá una persona responsable de mantener y actualizar la información de manera oficial o en su defecto designará a la persona que considere pertinente para el cargo.

12.2 Sitios oficiales de comunicación

Los medios de publicación del protocolo, una vez aprobado por la Ministra del Deporte, serán:

1. ICODER página principal: <https://www.icoder.go.cr>
2. ICODER Protocolos COVID19: <https://www.icoder.go.cr/protocolos-aprobados-deporte-covid-19>
3. Protocolos sectoriales presidencia de la República de Costa Rica o protocolos para una reapertura segura: <https://covid19.go.cr/protocolos-sectoriales/>
4. Denuncias: protocolos.covid19@icoder.go.cr

Skateboarding

13.0 Aprobación, seguimiento y evaluación

Este documento está sujeto a ser actualizado permanentemente con el objeto de que responda en todo momento a las necesidades y lineamientos sanitarios vigentes; las personas encargadas de realizar los cambios, seguimiento y evaluación a este protocolo serán la Federación de Skateboarding de Costa Rica y la administración de cada sede deportiva donde se desarrolle cada evento (ver anexo).

La persona encargada de aprobar las modificaciones o nuevas versiones de este documento es la Ministra del Deporte Karla Alemán Cortés.

La práctica deportiva, recreativa y competitiva de skateboarding, conforme está definido en el presente protocolo, queda sujeta a la habilitación del Ministerio de Salud y una vez que suceda, se debe cumplir con lo establecido en este protocolo.

Karla Alemán Cortés

Fernando González Castro

Ministra del Deporte

Presidente

Visto Bueno

Federación Skateboarding Costa Rica

Skateboarding

14.0 Anexos

Anexo 1. Detenga el contagio del COVID-19

Detenga el contagio del COVID-19



1 Lávese las manos frecuentemente con agua y jabón.



2 No se toque la cara si no se ha lavado las manos.



3 Limpie los objetos y superficies de alto contacto.



4 Tápese la nariz y la boca con el antebrazo al toser o estornudar.



5 Mantenga el distanciamiento físico de 2 metros



6 Quétese en casa siempre que sea posible.



7 Evite ir a lugares donde haya mucha gente, sobre todo si tiene factores de riesgo.



8 Trate de que su contacto cercano sea sólo con su burbuja social (con quienes convive a diario).



9 Use mascarilla como barrera de protección.



Skateboarding

Anexo 2. Indicaciones al salir de casa



Si usted tiene que salir de casa, protéjase del COVID-19:

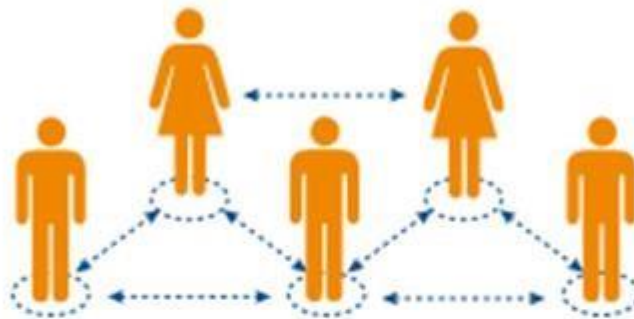

Distancia entre personas a **2mts** de los demás



Lávese las manos
con agua y jabón
frecuentemente



Procure no tocarse
la cara si no se ha
lavado de manos



Skateboarding

Anexo 3. Indicaciones al salir de casa

¿Cómo lavarse las manos?

DURACIÓN DEL PROCESO: 30 SEGUNDOS

PARA RESTREGARSE LAS MANOS CANTE "CUMPLEAÑOS FELIZ" DOS VECES

- Humedezca las manos con agua y cierre el tubo
- Aplique suficiente jabón
- Frote sus manos palma con palma
- Frote la palma de la mano derecha sobre el dorso de la mano izquierda entrelazando los dedos, y viceversa
- Frote las manos entre sí, con los dedos entrelazados
- Apoye el dorso de los dedos contra las palmas de las manos, frotando los dedos
- Rodeando el pulgar izquierdo con la palma de la mano derecha, frote con un movimiento de rotación y viceversa
- Frote circularmente la yema de los dedos de la mano derecha contra la palma de la mano izquierda y viceversa
- Enjuague abundantemente con agua
- Sacuda muy bien las manos y séquelas idealmente con una toalla desechable
- Use la toalla para cerrar la llave

Ministerio de Salud

Forma correcta de toser y estornudar

- CUBRA SU BOCA Y NARIZ CON LA PARTE SUPERIOR DEL BRAZO, HACIENDO UN SELLO PARA EVITAR SALIDA DE GOTTITAS DE SALIVA
- O CÚBRASE CON UN PAÑUELO DESECHABLE
- DEPOSITE EL PAÑUELO EN EL BASURERO, NO LO LANCE AL MEDIO AMBIENTE
- NUNCA SE TOQUE LA CARRA SI NO SE HA LAVADO LAS MANOS CON AGUA Y JABÓN

¡DETENGA EL CONTAGIO!

Ministerio de Salud

¿Cuándo hay que lavarse las manos?

- Antes de tocarse la cara
- Antes de preparar y comer los alimentos
- Después de ir al baño
- Antes y después de cambiar pañales
- Después de toser o estornudar
- Después de visitar o atender una persona enferma
- Después de tirar la basura
- Después de utilizar el transporte público
- Después de estar con mascotas
- Luego de estar en zonas públicas
- Después de tocar dinero o billetes
- Después de tocar pasamanos o manijas de puertas

Ministerio de Salud

Anexo 4. Infografía Protocolos Específicos

Infografía de Protocolo Específico

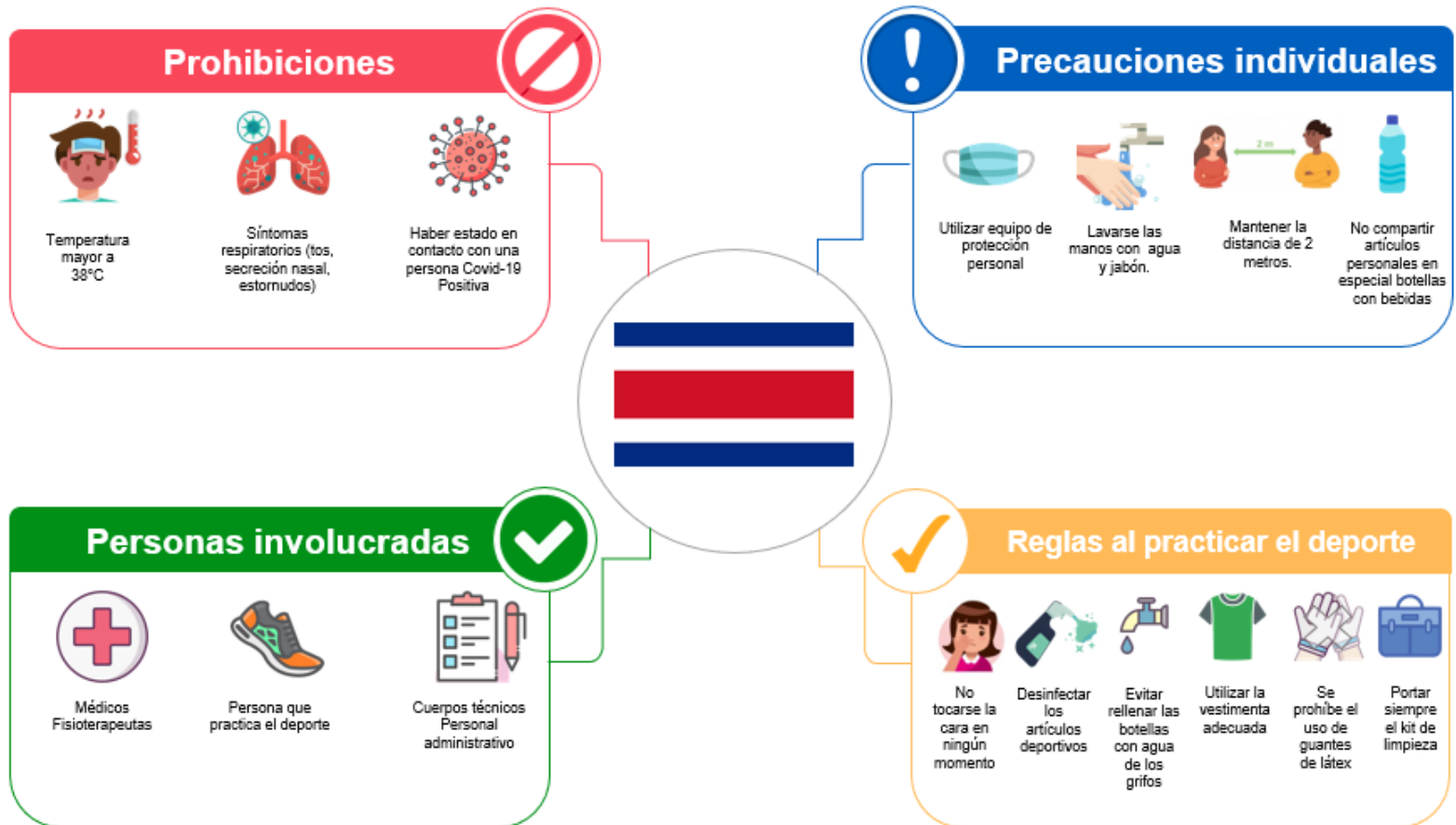

Para mayor información consultar: Protocolo Sectorial Deporte y Recreación. Protocolo Especifico de cada deporte.

Skateboarding

Anexo 5. Bitácora de entrenamiento

Nombre del equipo	
Nombre de la instalación deportiva	
Fecha	

Nombre de la persona deportista	Número de cédula	Hora de entrenamiento

Skateboarding

Anexo 6. Entrevista médica previa a entrenamiento

Fecha: _____

Actividad: Entrenamiento

Nombre Completo	Nº de Identificación	Teléfono	Correo Electrónico
Función	Organización	Hora de Ingreso	Hora de Salida
1-¿Ha presentado algunos de los siguientes síntomas en las últimas 2 semanas?		SI	NO
ANOTACIONES	Fiebre		
	Dolor de garganta		
	Dolor de cuerpo		
	Diarrea		
	Mocos		
	Tos		
	Problemas de olfato		
	Problemas de gusto		
	Problemas respiratorios		
2-¿Ha tenido contacto con algún familiar u otra persona cercana con los síntomas antes mencionados en las últimas 2 semanas?		SI	NO
3-¿Ha tenido contacto con algún familiar u otra persona cercana sospechoso o confirmado con COVID-19?		SI	NO
4- ¿El participante posee su kit de desinfección personal?			

Skateboarding

Anexo 7. Lista de personas admitidas en la zona de premiación

Sede autorizada _____

Fecha _____

A continuación, se indica quienes son las personas admitidas en la zona de premiación

Tabla 1. Delgados de la premiación

Nombre	Número de cédula	Cargo

Tabla 2. Deportistas y cuerpos técnicos

Nombre	Número de cédula

Tabla 3. Total de personas admitidas en la zona de presentación

Categoría	Cantidad
Delegados de la premiación	
Deportistas y cuerpos técnicos	
Total	

Skateboarding

Anexo 8. Lista de comprobación de Seguimiento a Protocolo Específico de Competencia

Lista de comprobación de Seguimiento a Protocolo Específico de Competencia					
Nombre del protocolo revisado:					
Fecha de la competición:					
Elaborado por:					
N°	REQUISITO	Cumplimiento			OBSERVACIONES (Indicar si No Aplica y el tipo de evidencia)
		SÍ	NO	N/A	
1	Inscripción				
1	La organización deportiva responsable promovió una divulgación e inscripción de la competición por medios digitales o virtuales, con el fin de evitar la propagación del COVID-19				
2	Medidas de higiene y sanitización de Delegaciones				
2.1	Las delegaciones cumplieron con las medidas de uso de mascarilla, lavado de manos, distanciamiento físico, transporte amplio y seguro entre personas dentro de la competición.				
3	Hospedaje Delegaciones				
3.1	Hospedaje de las delegaciones fue de máximo 2 personas por habitación y tiene amplitud de pasillos y ventilación para los grupos deportivos.				
4	Alimentación de las Delegaciones				
4.1	La logística del hospedaje garantizó que la alimentación de las delegaciones cumple con lo solicitado en el protocolo.				
5	Desinfección y uso de materiales				

Skateboarding

5.1	Las delegaciones mantuvieron la limpieza y desinfección en objetos personales, así como el equipo deportivo, dispositivos de apoyo y movilidad.				
5.2	Las delegaciones compartieron material deportivo de competición				
5.3	Las delegaciones practicaron un saludo entre sí, que evite el contacto físico o el acercamiento de al menos 2 metros				
6	Durante de la Competición				
6.1	La organización deportiva responsable dispone de cuerpo médico en el evento				
6.2	La organización deportiva responsable garantizó que todas las personas atletas y participantes no presentan ningún tipo de síntoma relacionado al COVID 19 el día de la competición				
6.3	La organización deportiva responsable garantizó que todas las personas atletas y participantes dentro de la competición cuentan con EPP adecuado en uso y forma, el ingreso a la competición y la terminación de la misma.				
6.4	La organización deportiva responsable garantizó una logística segura a nivel de protocolos contra COVID 19 para el inicio de la competición				
6.5	La organización deportiva responsable garantizó que la finalización de la competición se hace bajo el resguardo de protocolos contra COVID19				
6.6	La organización deportiva responsable garantizó que la hidratación de las personas atletas y participantes no tuvo riesgos importantes como foco de contagio.				

Skateboarding

6.7	Todo el cuerpo técnico, médico, o ayudantes dentro de la competición mantuvieron las medidas sanitarias pertinentes para evitar ser focos de contagio				
7	Manejo de residuos				
7.1	La organización deportiva responsable tuvo una logística clara para el manejo de desechos como mascarillas desechables, ships, envases de hidratación o similares, personas encargadas y frecuencia del desecho de los residuos generados dentro de la competición. Levantamiento de bitácora de desechos.				
8	Actuación ante casos confirmados con COVID-19				
8.1	La organización deportiva responsable llevó a cabo procedimiento ante caso confirmado de COVID 19				
8.2	Se indicó la documentación y registros a levantar en caso de casos positivos así como la identificación de los contactos directos.				
8.3	Se indicó el procedimiento para informar casos confirmados a la dirección de área rectora o autoridades pertinentes				
9	COMUNICACIÓN				
9.1	Se establecen los mecanismos y servicios de comunicación que se manejarán para la difusión de información.				
10	Sitios oficiales de comunicación				
10.1	Se indican los medios oficiales de comunicación aprobados por la Ministra del Deporte.				

Skateboarding
